L'exemplaire filmé fut reproduit grâce à la générosité de:

Bibliothèque nationale du Canada

Les images suivantes ont été reproduites avec le plus grand soin, compte tenu de la condition et de la netteté de l'exemplaire filmé, et en conformité avec les conditions du contrat de filmage.

Les exemplaires originaux dont la couverture en papier est imprimée sont filmés en commençant par le premier plat et en terminant soit par la dernière page qui comporte une empreinte d'impression ou d'illustration, soit par le second plat, selon le cas. Tous les autres exemplaires originaux sont filmés en commençant par la première page qui comporte une empreinte d'impression ou d'illustration et en terminant par la dernière page qui comporte une telle empreinte.

Un des symboles suivants apparaîtra sur la dernière image de chaque microfiche, selon le cas: le symbole ⟶ signifie "A SUIVRE", le symbole ∇ signifie "FIN".

Les cartes, planches, tableaux, etc., peuvent être filmés à des taux de réduction différents. Lorsque le document est trop grand pour être reproduit en un seul cliché, il est filmé à partir de l'angle supérieur gauche, de gauche à droite, et de haut en bas, en prenant le nombre d'images nécessaire. Les diagrammes suivants illustrent la méthode.

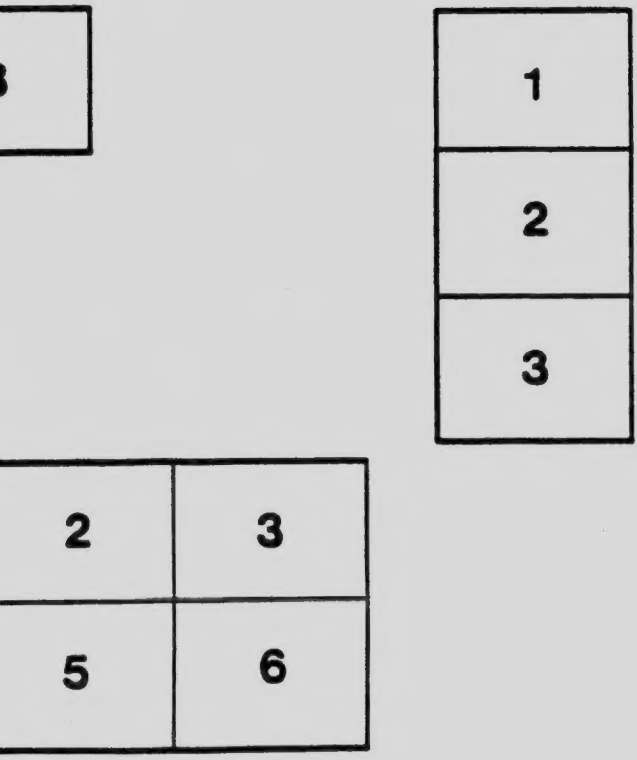

"Ne pourriez-vous pas veiller une heure avec moi!"

(S. Mathieu, 26, 40.)

Cœur sacré de Jésus, j'ai confiance en vous.

(300 jrs d'ind.)

RECUEIL DE PRIERES

—(:)—

"Ne pourriez-vous pas veiller une heure avec moi!"

(*S. Math., 26, 40.*)

Cœur sacré de Jésus, j'ai confiance en vous!

(*300 jrs d'ind.*)

BX2113
R423
1910
P[illegible]

0[illegible]822

Nihil obstat.

Stanislaus-A. Lortie, pter. Censor.

Imprimatur,

L.-N., Arch. Quebecen.

Quebeci, die 16a dec. 1910.

Enregistré conformément à l'Acte du Parlement du Canada, en l'année mil neuf cent dix, au Ministère de l'Agriculture, Ottawa.

"Mes délices sont d'être avec les enfants des hommes."

(*L. des Pr.*, *8,31.*)

APPEL DE JÉSUS-HOSTIE

"Venez à l'écart et reposez-vous un peu."

(*S. Marc*, *6*, *31.*)

"Vous qui pleurez, venez, Jésus console,
Vous qui souffrez, venez, Jésus guérit,
Vous qui craignez, venez; d'une parole,
Jésus commande et la mer obéit."

Jésus, miséricorde!
Pour ceux que nous aimons,
Pour ceux que nous pleurons!
Que ta grâce déborde
Sur tous les bienfaiteurs,
Sur les pauvres pécheurs!

AVE EUCHARISTIQUE

Je vous salue, Jésus-Hostie, le plus gracieux des enfants des hommes; je vous salue, céleste bien-aimé, qui veillez toujours sur moi! Vous êtes béni par tout ce qui respire, béni surtout par mon pauvre cœur qui vous préfère à tout.

O sainte Hostie, force de l'âme exilée, chef-d'œuvre du Cœur adorable de Jésus, soyez mon unique amour et ma plus délicieuse pensée, maintenant, ô Jésus, que je vous adore caché sous les voiles eucharistiques; et à l'heure de ma mort, venez, ô Jésus-Hostie, venez avec Marie pour recevoir et sanctifier mon dernier soupir. Ainsi soit-il.

CHAPELET DU SAINT-SACREMENT

MÉDAILLE—COMMUNION SPIRITUELLE

Je vous crois présent, Seigneur, au Saint Sacrement. Je vous aime, je vous désire, venez dans mon cœur, je m'attache et m'unis à vous, ne vous séparez jamais de moi. Ainsi soit-il.

CHAQUE GRAIN (33)—Jésus au Saint Sacrement, ayez pitié de nous.

(*Notre Saint-Père a accordé au monde entier 100 jours d'indulgence pour chaque récitation de l'oraison jaculatoire ci-dessus.*)

Imprimatur,

L. N., Arch. de Québec.

PENSÉE

Je suis *louée* à Dieu depuis ce matin, et c'est *chez lui* que *je suis en journée.*

OFFRANDE DURANT LA SAINTE MESSE

Père éternel, je vous offre l'immolation que vous fit de lui-même sur la croix, et que vous renouvelle maintenant sur cet autel votre bien-aimé Fils Jésus, et je vous l'offre au nom de toutes les créatures, avec les messes qui sont célébrées et qui se célébreront dans tout le monde, pour vous adorer et vous rendre l'honneur que vous méritez, pour vous remercier de vos innombrables bienfaits, pour apaiser votre justice irritée par nos péchés, et lui fournir la satisfaction qu'elle a droit d'attendre; enfin, pour obtenir vos grâces pour moi, pour l'Église, pour le monde entier et pour les chères âmes du purgatoire. Ainsi soit-il.

(3 ans d'ind.—*Plénière une fois le mois, aux conditions ordinaires. Applicable aux défunts.*—Pie IX.)

MON AUJOURD'HUI

PATIENCE *aujourd'hui*, mon âme; *demain* sera ce que Dieu voudra...

En attendant, faisons la volonté du Seigneur.

Hier est passé....et, de ce que j'ai enduré *hier*, il ne me reste plus la souffrance. Il m'en resterait le mérite si je l'avais offerte à Dieu.

Aujourd'hui, je veux souffrir avec mérite, ô mon Dieu! *Aujourd'hui* n'est qu'un jour seulement... *Aujourd'hui* est peu de chose... Mon Dieu, puis-je faire moins que de vous offrir les peines, les souffrances, les fatigues d'un seul jour?

Que celles d'*aujourd'hui*, ô mon divin Maître, soient toutes pour votre amour!

Imprimatur,

PAULUS, *Arch. Marianop.*

DIEU SAIT!... DIEU PEUT!... DIEU M'AIME!...

Seigneur, je ne sais ce que je dois vous demander : vous m'aimez mieux que je ne sais m'aimer moi-même. O Père, donnez à votre enfant ce qu'il ne sait lui-même demander. Je n'ose demander ni croix, ni consolations; je me présente seulement à vous. Je vous ouvre mon cœur. Vous voyez mes besoins que je ne connais pas. Voyez et faites selon votre miséricorde... Frappez ou guérissez, accablez ou relevez-moi. J'adore toutes vos volontés sans les connaître. Je me tais, je me sacrifie, je m'abandonne... Plus d'autre désir que celui d'accomplir votre sainte et divine volonté. O mon Dieu, apprenez-moi à prier...
Priez vous-même en moi. Ainsi soit-il.

PRÉCIEUX PACTE AVEC JÉSUS

O Jésus, mon aimable Sauveur, pour vous témoigner mon amour aussi parfaitement qu'il m'est possible et vous glorifier autant qu'il est en mon pouvoir, je fais avec vous le pacte suivant auquel je veux être fidèle jusqu'à la fin de ma vie.

1. Chaque REGARD, ô mon Jésus, signifiera que je me consacre entièrement à vous, que je désire vivement vous regarder continuellement sur cette terre par les yeux de la foi et vous voir après cette vie dans le ciel.

2. Chaque BATTEMENT DE MON COEUR sera une preuve que je vous aime de tout mon cœur, et que je vous prie de le détacher de lui-même et de toutes les créatures pour n'aimer que vous et vous aimer parfaitement.

3. Chacune de MES RESPIRA-

TIONS témoignera avec quelle ardeur je désire que vous descendiez dans mon cœur et aussi dans le cœur de tous les hommes pour y établir le règne de votre amour, et avec quelle perfection je veux m'abandonner pour toujours à votre très sainte volonté.

4. Par chacune de MES PENSÉES, DE MES PAROLES OU DE MES ACTIONS, mon intention est de vous offrir autant de louanges et d'adorations, autant d'actions de grâces et de réparations que jamais toutes les créatures ensemble vous en ont offert ou vous en offriront; d'avoir chaque fois toutes les saintes intentions que votre grâce a jamais inspirées ou inspirera jamais à une créature, et aussi de gagner toutes les indulgences qui peuvent être gagnées.

5. Enfin, ô mon Jésus, je proteste que par chaque OPÉRATION DE MON ÂME, CHAQUE MOUVEMENT DE MON

corps, je veux offrir au Père éternel votre passion et votre mort, toutes les messes qui ont été célébrées et seront célébrées dans la suite, tous vos mérites et ceux de votre sainte Mère et de tous les justes; et cela, en adoration de la divine Majesté, en réparation de tous les péchés, en action de grâces pour tous les bienfaits et toutes les grâces de Dieu, pour la conversion de tous les infidèles et de tous les pécheurs, pour la persévérance des justes et la délivrance des âmes du purgatoire.

Daignez, ô Jésus, agréer et confirmer ce pacte. Ainsi soit-il.

PENSÉE

Mon Dieu, donnez-moi tous les jours un peu de bien à faire pour soulager mon cœur, un peu de travail pour occuper mon imagination, un peu de souffrance pour purifier mon âme.

PRIÈRE

DE MADAME ÉLISABETH DE FRANCE

Que m'arrivera-t-il aujourd'hui, ô mon Dieu ? Je n'en sais rien. Tout ce que je sais, c'est qu'il ne m'arrivera rien que vous n'ayez prévu, réglé et ordonné de toute éternité. Cela me suffit, ô mon Dieu, cela me suffit! J'adore vos desseins éternels et impénétrables; je m'y soumets de bon cœur et pour l'amour de vous. Je veux tout, j'accepte tout, je vous fais un sacrifice de tout, et j'unis ce sacrifice à celui de Jésus-Christ, mon divin Sauveur. Je vous demande, en son nom et par ses mérites infinis, la patience dans mes peines et la parfaite soumission pour tout ce que vous voulez et permettez.

Que la très juste, très sainte et très adorable volonté de Dieu soit

accomplie en toutes choses, qu'elle soit louée et à jamais glorifiée.

Ainsi soit-il.

Imprimatur,

PAULUS, *Arch. Marianop.*

SOUVENEZ-VOUS AU SACRÉ-CŒUR

Souvenez-vous, ô Sacré-Cœur de Jésus, de tout ce que vous avez fait pour sauver nos âmes, et ne les laissez pas périr. Souvenez-vous de l'éternel et immense amour que vous avez eu pour elles; ne repoussez pas ces âmes qui viennent à vous défaillantes sous le poids de leurs misères, accablées sous tant de douleurs. Soyez touché de notre faiblesse, des dangers qui nous environnent de toutes parts, des maux qui nous font soupirer et gémir. Remplis de confiance et d'amour,

nous venons à votre Cœur comme au cœur du meilleur des pères, du plus tendre et du plus compatissant des amis. Recevez-nous, ô Cœur sacré, dans votre infinie tendresse, faites-nous ressentir les effets de votre compassion et de votre miséricorde, et, au nom de toutes vos bontés et des mérites infinis de votre sainte passion, accordez-nous la force dans nos faiblesses, la consolation dans nos peines, la grâce de vous aimer dans le temps et celle de vous posséder pendant l'éternité.

Ainsi soit-il.

PENSÉE

Merci, mon Dieu, de m'avoir donné l'occasion de pardonner. Oh! quand mes chutes et mes faiblesses sans nombre, comme un chagrin immense, envahissent votre Cœur, souvenez-vous, bon Maître, et pardonnez ! Ne soyez pas mon Juge, mais mon Sauveur!

PRIÈRE DE LA BIENHEUREUSE MARGUERITE-MARIE AU SACRÉ-CŒUR DE JÉSUS

Je suis insolvable, vous le voyez bien, mon divin Maître; mettez-moi en prison, j'y consens, pourvu que ce soit dans votre Cœur sacré; et, quand j'y serai, tenez-moi là, bien captive, liée des chaînes de votre amour, jusqu'à ce que je vous aie payé tout ce que je vous dois. Et comme je ne pourrai jamais le faire, ainsi souhaiterais-je ne jamais sortir de cette prison.

PENSÉE

Seigneur, je me vends à vous comme esclave pour trois deniers: mon pardon, votre amour et ma persévérance. Si cela est trop cher, prenez-moi pour rien, pourvu que je sois à vous pour toujours.

PRIÈRES AVANT LA COMMUNION

ACTE D'OFFRANDE

Recevez, ô mon Dieu, ce sacrifice ineffable que vous offre toute votre Église; recevez la communion que je vais faire et les résolutions qu'elle m'inspirera pour marcher avec plus de courage dans les voies de la perfection à laquelle vous m'avez appelé.

Je vous offre, ô mon Dieu, votre Fils, Victime eucharistique, comme une hostie d'expiation pour tous les crimes du monde; acceptez-la en satisfaction de tous mes péchés, de ceux de tous les hommes qui vivent sur la terre et des âmes fidèles qui souffrent dans le purgatoire.

Je vous l'offre enfin, ô mon Dieu, pour obtenir de votre bonté tout ce qui m'est nécessaire pour moi, pour mes parents, amis et ennemis.

O Jésus, mon Sauveur, je vous offre cette communion en l'honneur de toutes les divines intentions pour lesquelles vous avez institué votre sacrement d'amour. Je veux entrer dans vos desseins en me nourrissant de votre Corps sacré, afin que mes forces ne défaillent point. Je veux que désormais vous viviez et régniez seul en moi. Je veux que cette union me garde de tous périls, qu'elle m'initie à toutes les vertus et qu'elle conserve en moi la force de votre amour. O Jésus, que chaque jour, qu'à chaque heure, qu'en toute occasion, je meure à moi-même pour que vous viviez en moi!

Ainsi soit-il.

(*Extr. de "Rayons Euchar".*)

ACTE DE DÉSIR

Venez, ô Jésus !... Ma pauvre âme vous invoque et vous attend; venez la rendre heureuse. Vous

seul, vous êtes ma joie, ma douceur, mon amour: venez !

Donnez-moi, ô Jésus, ce *Corps* qui s'est fatigué, qui a souffert et qui est mort pour mon salut !

Donnez-moi ce *Sang* que l'abattement et la tristesse firent perler à votre front au jardin de Gethsémanie; ce Sang que par un amour infini vous avez versé dans la flagellation et dont vous avez épuisé les dernières gouttes sur la croix !

Donnez-moi votre *Ame* si suave, si belle et si sainte !

Donnez-moi votre *Divinité* qui, pour m'ennoblir, imprima sa vivante image dans mon âme en la rendant sainte par votre grâce !

Venez, ô Jésus!... J'ai tant de choses à vous dire, tant de pardons, tant de grâces à vous demander, tant de chagrins à vous raconter ! Je suis si las des bruits du monde! J'ai besoin de rester un peu avec vous, vous qui me comprenez, qui

me plaignez, qui m'aimez! Mon cœur fatigué cherche le repos. N'est-ce point vous qui lui avez donné tant de sensibilité, qui l'avez accablé de tant d'amour? Voulez-vous maintenant le laisser errer au milieu des séductions du monde? Que deviendra-t-il si vous le laissez seul? Oh! venez, je vous en conjure, venez!

Venez, ô Jésus!... Venez offrir au Père éternel l'adoration sainte, pour moi, misérable pécheur, indigne de rester en sa présence; venez offrir l'expiation proportionnée à mes fautes si graves et si nombreuses; venez offrir l'action de grâces pour tant de bienfaits reçus et qui n'ont été payés que par plus d'oubli et plus d'abandon; venez offrir enfin votre prière pour réparer tant d'ingratitudes, tant d'indifférences et tant de misères!...

Venez, ô Jésus!... Vous vous souvenez de Zachée?... Eh bien, je suis encore plus faible que lui;

venez m'apporter le salut, parce que moi aussi je suis pécheur.

Vous vous souvenez de la Chananéenne?... Je suis plus infidèle, venez me délivrer des embûches du démon.

Vous vous souvenez de Madeleine?... Eh bien, si j'ai péché, je veux imiter son repentir.

Vous vous souvenez de Jean, l'apôtre du Cénacle?... Eh bien, moi aussi, je veux être le disciple de votre amour; venez et laissez reposer sur votre Cœur ma tête endolorie.

Vous vous souvenez des saintes femmes qui vous cherchaient au sépulcre?... Eh bien, je veux me mêler à leur pieux cortège; venez, je veux vous offrir les aromes de ma prière, de mon repentir et de mon amour.

Vous vous souvenez des disciples d'Emmaûs?... Eh bien, daignez entrer dans ma demeure; venez reposer dans mon cœur, et, dans la

fraction du pain, révélez-vous enfin à mon âme alanguie.

Venez, ô Jésus!... Aujourd'hui je ne sais point ce qui m'arrivera. Tant de malheurs peuvent fondre sur moi; tant de douleurs peuvent m'oppresser! Et je ne veux souffrir qu'en union avec vous; je ne veux pleurer que sur votre Cœur.

(*Extr. des "Rayons Eucharist".*)

OFFRANDE DE LA COMMUNION

Père infiniment saint, infiniment adorable, souverain Seigneur de l'univers, je vous offre cette communion en union de l'amour infini du Sacré-Cœur de Jésus-Christ, votre Fils bien-aimé. Je vous l'offre pour avancer dans son amour, pour acquérir son esprit, imiter ses vertus, vivre de sa vie et pour rendre mon

cœur semblable au sien. Je vous l'offre pour faire à ce divin Cœur réparation et amende honorable pour tous les outrages qui lui sont faits dans le Sacrement de son amour, et surtout pour ceux dont je suis moi-même coupable. Je vous l'offre pour l'accroissement de la dévotion aux Sacrés Cœurs de Jésus et de Marie, pour l'exaltation de votre sainte Église, pour les besoins de tous ceux pour qui je dois prier et pour la délivrance des âmes du purgatoire. Je vous l'offre pour obtenir... (telle grâce), et je désire entrer dans les intentions requises pour gagner les indulgences que je puis obtenir par cette communion.

PENSÉE

Veux-tu faire plaisir à Dieu? Supporte, travaille, souris!

PRIÈRES APRÈS LA COMMUNION

Prélude du ciel

Uni à vous, Seigneur Jésus, je commence cette journée comme un jour du ciel.

Les élus ne possèdent pas plus que moi, seulement ils gardent leur bonheur, et moi je retourne au combat. J'ai laissé tomber dans votre Cœur le désir de vous aimer et de vous posséder; accordez-moi encore le désir de souffrir tout ce que vous jugerez bon de m'envoyer. Cette souffrance que le sens humain repousse est mon plus grand bien; je l'accepte avec reconnaissance et vous supplie de vous glorifier en moi par toutes mes peines.

Seigneur Jésus, achevez mon action de grâces, et préparez-moi à une nouvelle communion qui m'achemine au ciel. Faites-moi arri-

ver à ne tenir à rien, à ne rien désirer ni regretter; faites que je monte en me détachant et que je meure quand je serai trop près de vous pour rester sur la terre. Ainsi soit-il.

OFFRANDE DE LA JOURNÉE

PAR SAINTE GERTRUDE

O Jésus! ce soupir échappé de mon cœur est le premier de ce jour; je vous l'offre et vous l'envoie. Je vous supplie d'accomplir en moi toutes mes actions de l'âme et du corps, de les purifier dans votre très doux Cœur et de les offrir à votre Père, afin qu'elles lui procurent une gloire éternelle. Ainsi soit-il.

ACTION DE GRÂCES

Anges du Seigneur, descendez. Venez chanter les gloires de Jésus, ses triomphes, son amour! Adorez, remerciez, suppliez et priez Jésus pour moi. Parlez-lui le langage du ciel, car je ne puis que balbutier quelques paroles de la terre. Chantez vos hymnes divins, car mon chant à moi serait plein de sanglots!... Aimez-le avec vos ardeurs célestes, car mon amour serait languissant!

O Vierge sainte, ô Marie, venez près de Jésus-Eucharistie remplir encore une fois votre office de mère. Dites-lui qu'il me rende sainte, qu'il me donne votre pureté, votre humilité, votre docilité à sa grâce, votre abandon à ses volontés, votre esprit de sacrifice et vos aspirations pour le ciel. Dites-lui qu'il me pardonne, qu'il me bénisse, qu'il me conduise au ciel!

(*Extr. des "Ray. Euch".*)

ACTE D'OFFRANDE

O mon Jésus, je n'ai rien à vous offrir qui soit digne de vous! Mais voici les vertus et les mérites dont le monde fut et sera le théâtre, depuis le sang d'Abel jusqu'au soupir du juste qui sera le dernier à vous invoquer et à prononcer votre nom. Je vous offre la foi des Patriarches, l'espérance des Prophètes, le zèle des Apôtres, le sang des Martyrs, la charité des Confesseurs, la pureté des Vierges. Je vous offre l'innocence des enfants, les ardeurs des adolescents, la vigueur de l'âge mûr, la majesté vénérable des vieillards. Je vous offre les fatigues des ministres de votre Église, les gémissements des fidèles qui luttent pour le bien, les larmes des pénitents, les austérités inconnues des solitaires, les sublimes contemplations de vos adorateurs.

Je voudrais être sur les lèvres de celui qui vous prie, dans le cœur

de celui qui vous aime, dans l'esprit de celui qui vous contemple, dans le regard de celui qui vous voit, entre les mains de celui qui vous embrasse, sur le front de celui qui vous adore, dans l'âme qui sent et goûte votre présence. Je voudrais recueillir entre mes mains toutes les pensées, les affections, les élans, les désirs, les gémissements, les vœux, les extases, les ravissements des âmes qui vous appartiennent, et, comme des grains d'encens, les verser dans les urnes que tiennent les anges autour de votre tabernacle et d'où s'échapperaient des parfums sans mesure.

O très doux Jésus, comme je ne désire d'autres faveurs que les vôtres, comme je n'attends d'autre récompense que votre amour, faites que, sur la terre, je n'aie d'autre bonheur que celui de vous aimer. Ainsi soit-il.

(Ext. des "Ray. Euch".)

ACTE D'OBLATION

O mon Dieu, très sincèrement, je vous conjure de n'avoir aucun égard à ma nature, aux répugnances de ma chair et, malgré moi-même, de me faire arriver à la perfection la plus entière, la plus absolue, la plus crucifiante pour ma nature, la plus glorieuse pour vous! Agissez comme si je n'avais aucun désir, aucune crainte contraires aux vôtres. Si telle est votre sainte volonté, ô mon Dieu, menez-moi par le chemin le plus court et le plus ensanglanté pour arriver jusqu'à vous, par le chemin le plus inaccessible aux prises de l'amour-propre!

Mon Dieu, je mets mon âme tout entière dans cette prière, sans écouter les frayeurs et les répugnances de la chair. Je place en vous toute ma confiance, ô Cœur d'amour, car je crains tout de ma faiblesse, mais j'espère tout de vos bontés. Si

telle est votre volonté, Jésus, exaucez-moi, je vous en conjure. Ainsi soit-il.

Extrait de la
"Vie d'une religieuse Rép".

QUID RETRIBUAM DOMINO

J'ai reçu Jésus dans mon cœur... Il est là dans mon âme!... C'est le divin Enfant de la crèche... C'est l'Adolescent de Nazareth... C'est l'Apôtre que la foule acclamait sur les chemins de la Galilée... C'est le Thaumaturge qui opéra tant de prodiges... C'est le Martyr qui consomma son sacrifice sur le Calvaire ...Il est en moi!... Que me reste-t-il à désirer quand je possède Jésus!

Et maintenant, ô bon Maître, que vous donnerai-je en échange de votre visite?... Je voudrais vous donner une âme tout étincelante

de pureté et de candeur... Et la mienne est affligée de tant de misères! Je voudrais vous prier avec des paroles brûlantes de séraphin... et je me sens rivé aux choses de la terre.. Je voudrais vous offrir des vertus fortes, suaves, délicates... mais je n'en trouve aucune en moi. Je voudrais vous apporter un cœur humble, vaillant, généreux, fait à l'image de votre divin Cœur... et le mien ressemble trop souvent à un buisson d'épines! Je voudrais avoir au moins des désirs de sainteté... et je me laisse décourager par mes inconstances passées si nombreuses. Je voudrais que tout mon être fût toujours à la disposition de votre volonté sainte... et je sens en moi d'invincibles attaches d'amour-propre! Je voudrais vous assurer que mon bonheur consiste à rester près de vous... et je ne sens en moi aucune tristesse de vous quitter!

O bon Jésus, je n'ai rien à vous donner; mais puisque vous-même avez voulu vous donner tout à moi, je me considère en votre compagnie comme le maître de toutes choses, et je vous offre l'univers entier! Je vous offre la terre avec toutes ses merveilles:

Que la majesté des monts, l'immensité des déserts, les bruits de l'océan, les fureurs de la tempête, *chantent votre gloire*!

Que les fleurs des champs, les couleurs de l'arc-en-ciel, la blancheur des neiges, l'azur des cieux, *chantent votre beauté.*

Que les fruits de la terre, l'air que je respire, la lumière que je contemple, la vie dont je jouis, *chantent votre bonté.*

Que la splendeur des étoiles, les rayons du soleil, les pâles lueurs de la lune, les profondeurs de l'espace, *chantent votre immensité.*

Que vos quinze cents millions de

fils, vivant sur la terre, *chantent votre puissance*. Que leurs voix s'unissent aux générations de soixante siècles dont le vent a dispersé la poussière aux quatre coins du monde!

Qu'un concert infini de voix venues des chaumières et des palais, des champs et des forêts, des villes et des déserts, des ateliers et des cathédrales, de la terre et des cieux, du temps et de l'éternité, s'élèvent jusqu'à vous!

(*Ex. des "Rayons Euch".*)

PRIÈRE DE SAINT THOMAS D'AQUIN

O vous qui m'aimez tant, Jésus, ici véritablement Dieu caché, écoutez-moi, je vous implore.

Que votre bon plaisir soit mon

plaisir, ma passion, mon amour!... Donnez-moi de le chercher, de le trouver, de l'accomplir! Montrez-moi vos chemins, indiquez-moi vos sentiers. Vous avez vos desseins sur moi; dites-les-moi bien, et donnez-moi de les suivre jusqu'au définitif salut de mon âme. Qu'indifférent à tout ce qui passe et ne voulant voir que vous, j'aime tout ce qui est à vous; mais vous surtout, mon Dieu, vous!

Rendez-moi amère toute joie qui n'est pas vous, impossible tout désir hors de vous, délicieux tout travail fait pour vous, insupportable tout repos qui n'est pas en vous. Qu'à toute heure, ô mon Jésus, mon âme prenne vers vous son vol, que ma vie ne soit qu'un acte d'amour.

Toute œuvre qui ne vous honore pas, faites-moi bien sentir qu'elle est morte. Que ma piété soit moins une habitude qu'un élan continuel du cœur.

O Jésus, mes délices et ma vie, donnez-moi d'être sans recherche dans mon humilité, sans dissipation dans mes joies, sans abattement dans mes tristesses, sans rudes dans mon austérité.

Donnez-moi de parler sans détour, de craindre sans désespoir, d'espérer sans présomption, d'être pur et sans tache, de reprendre sans colère, d'aimer sans faux semblants, d'édifier sans ostentation, d'obéir sans réplique, de souffrir sans murmure.

Bonté suprême, ô Jésus, je vous demande un cœur épris de vous, qu'aucun spectacle, aucun bruit ne puisse distraire, un cœur fidèle et fier qui ne chancelle et ne descende jamais; un cœur indomptable, toujours prêt à lutter après chaque tempête, un cœur libre, jamais esclave, jamais séduit, un cœur droit qu'on ne trouve jamais dans les voies tortueuses.

Et mon esprit, Seigneur, mon esprit! Qu'impuissant à vous méconnaître, ardent à vous chercher, il sache vous rencontrer, vous, la suprême sagesse! Que ses entretiens ne vous déplaisent pas trop; que, confiant et calme, il attende vos réponses et que, sur votre parole, il se repose.

Puisse la pénitence me faire sentir les épines de votre couronne; puisse la grâce me verser vos dons sur la route de l'exil, puisse la gloire m'enivrer de vos joies dans la céleste patrie! Ainsi soit-il.

AUTRE PRIÈRE DE SAINT THOMAS

Seigneur, demeurez avec moi!... Je vous aperçois, ô Jésus!... De loin en loin, vous me tirez de ma léthargie... J'entr'ouvre un moment les yeux et vous me ravissez par

votre présence. Mais, hélas!... ce ne sont que des visites passagères!... Je ne sais si vous m'aimez... si je vous aime... j'ignore même si je vis de la foi!... Je ne trouve en ma vie qu'infidélités.... que commencements sans suite... que sacrifices sans plénitude!... Et cependant, j'aspire à vous!... Il reste au fond de mon cœur une réponse négative qui rejette tous les appels des créatures.. qui dit à tout cœur qui n'est pas le vôtre: vous êtes trop étroit!... à toute lumière qui ne m'apprend rien de votre beauté: vous êtes ténèbres !... à tout intérêt qui n'est pas votre gloire: vous ne me suffisez pas!... à toute louange qui ne vient pas du ciel: vous ne pouvez pas me grandir !... à tout ce qui n'est pas mon Dieu: ce n'est pas vous que je cherche ...ce n'est pas vous qu'il me faut!... Donnez-moi un amour immense... une clarté sans ténèbres...

des joies sans mélange... des biens impérissables!... Donnez-moi mon Dieu, donnez-le-moi bientôt, donnez-le-moi sans fin, donnez-le-moi sans mesure!

O mon Dieu, ne venez pas en passant, faites en moi un séjour habituel... perpétuel... demeurez avec moi!... J'aurais dû vous appeler, vous retenir dès le premier rayon d'intelligence qui me révéla mon âme... mais j'ai erré comme une brebis abandonnée!... Maintenant que les ombres déclinent, que le jour fait place à la nuit, ne méprisez pas ma tardive supplication. Venez... demeurez... pardonnez mes oublis ... mon indifférence; pardonnez si, rebuté des créatures, j'accours à vous, comme le naufragé au port! Et parce que vous êtes bon et que vous connaissez l'aveuglement de votre pauvre enfant, venez... demeurez jusqu'au jour sans soir... jusqu'à l'éternel aujourd'hui!

UNE PRIÈRE DU GÉNÉRAL DE SONIS

Mon Dieu, me voici devant vous, pauvre, petit, dénué de tout.

Je ne suis rien. Je n'ai rien. Je ne puis rien.

Je suis là, à vos pieds, plongé dans mon néant.

Je voudrais avoir quelque chose à vous offrir, mais je ne suis que misère.

Vous, vous êtes mon tout. Vous êtes ma richesse.

Mon Dieu, je vous remercie d'avoir voulu que je ne fusse rien devant vous. J'aime mon humiliation, mon néant. Je vous remercie d'avoir éloigné de moi quelques satisfactions d'amour-propre, quelques consolations du cœur. Je vous remercie des déceptions, des inquiétudes, des humiliations. Je reconnais que j'en avais besoin et que

ces biens auraient pu me retenir loin de vous.

O mon Dieu, soyez béni quand vous m'éprouvez.

J'aime à être brisé, consumé, détruit par vous.

Anéantissez-moi de plus en plus.

Que je sois à l'édifice, non pas comme la pierre travaillée et polie par la main de l'ouvrier, mais comme le grain de sable obscur, dérobé à la poussière du chemin.

Mon Dieu, je vous remercie de m'avoir laissé entrevoir la douceur de vos consolations. Je vous remercie de m'en avoir privé. Tout ce que vous faites est juste et bon. Je vous bénis de mon indigence. Je ne regrette rien, sinon de ne vous avoir pas assez aimé. Je ne désire rien, sinon que votre volonté soit faite.

Vous êtes mon maître, et je suis votre propriété. Tournez et retournez-moi. Détruisez et travail-

lez-moi. Je veux être réduit à rien pour l'amour de vous.

O Jésus! que votre main est bonne, même au plus fort de l'épreuve! Que je sois crucifié, mais crucifié par vous! Ainsi soit-il.

AU DIVIN PRISONNIER

O Jésus, divin Prisonnier, regardez-moi.... Je suis prisonnier aussi; mais comme mes chaînes sont déshonorantes, comme ma prison est triste! Délivrez-moi des liens du péché, afin que je me livre aux chaînes de votre amour. Brisez les attaches de mon orgueil, de ma vanité, de mon indolence, de ma colère; courbez la raideur de ma volonté, maîtrisez la tyrannie de mes sens; ouvrez toute grande la porte de mon cœur pour que les miasmes délétères de mes pas-

sions s'en échappent; dissipez les ténèbres de mon ignorance.... O mon Jésus, je suis las de cette captivité!... Il y a si longtemps que j'ai besoin de respirer le parfum de votre amour, de développer les énergies de mon âme, de mener enfin une vie sainte! Comment faire si je ne suis aidé par votre grâce? Pitié, ô Jésus, pitié pour ce pauvre prisonnier! Mais je ne veux pas jouir d'une liberté qui serait contraire à vos désirs. Non! Je veux toujours être prisonnier, mais prisonnier avec vous; je veux être esclave, mais l'esclave de votre sacrement; je veux rester en prison, mais dans celle du tabernacle. Je me soumets en tout à l'œuvre de votre volonté sainte. Étreignez-moi par vos chaînes, je les baiserai avec amour, je les baignerai de mes larmes. Enchaînez mon esprit, afin qu'il vous consacre chaque jour ses pensées les plus belles, les

plus nobles, les plus saintes !.... Enchaînez mon cœur de sorte qu'il perde pour toujours la triste liberté de ne pas vous aimer!... Enchaînez mon imagination, afin qu'elle ne soit absorbée par d'autres rêves que par ceux de vos beautés eucharistiques, de vos triomphes d'amour, de vos horizons pleins de lumières!... Enchaînez toutes les puissances de mon âme, pour qu'elles ne sachent plus vivre en dehors de vos autels, de vos calices, de vos flambeaux, en dehors de votre prison d'amour.

Faites, ô Jésus, que je respire toujours l'air de votre tabernacle; que l'obscurité de votre prison resplendisse en mon âme; que j'entende la mélodie de vos silences eucharistiques; que je vole par les espaces infinis de l'Hostie, que je porte en mon cœur l'immensité de la communion, que je contemple le ciel à travers l'ostensoir, que j'éprouve l'extase de la liberté de vos

chaînes et que je meure emprisonné dans votre cœur !

(*"Extr. des "Rayons Euch".*)

PRIÈRE RÉPARATRICE

Divin Sauveur Jésus! daignez abaisser un regard de miséricorde sur vos Gardes d'Honneur qui, réunis dans une même pensée de FOI, de RÉPARATION et d'AMOUR, viennent déplorer à vos pieds leurs infidélités et celles des pauvres pécheurs, leurs frères!

Puissions-nous, par les promesses unanimes et solennelles que nous allons faire, toucher votre divin Cœur, en obtenir miséricorde pour nous, pour le monde malheureux et coupable, pour tous ceux qui n'ont pas le bonheur de vous aimer !

A l'avenir, oui, tous nous le promettons:

De l'oubli et de l'ingratitude des hommes, nous vous consolerons, Seigneur,
De votre délaissement au saint tabernacle,
Des crimes des pécheurs,
De la haine des impies,
Des blasphèmes qu'on vomit contre vous,
Des injures faites à votre Divinité,
Des sacrilèges par lesquels on profane votre Sacrement d'amour,
Des immodesties et des irrévérences commises en votre présence adorable,
Des trahisons dont vous êtes l'adorable Victime,
De la froideur du plus grand nombre de vos enfants,
Du dédain que l'on fait de vos avances pleines d'amour,
Des infidélités de ceux qui se disent vos amis,

Nous vous consolerons, Seigneur!

De nos résistances à vos grâces,
De nos propres infidélités,
De l'incompréhensible dureté de nos cœurs,
De nos longs retards à vous aimer,
De notre lâcheté dans votre saint service,
De l'amère tristesse où vous plonge la perte des âmes,
De vos longues attentes à la porte de nos cœurs,
Des amers rebuts dont on vous abreuve,
De vos soupirs d'amour,
De vos larmes d'amour,
De votre captivité d'amour,
De votre martyre d'amour,

ORAISON

Divin Sauveur Jésus, qui avez laissé échapper de votre Cœur cette plainte douloureuse: *J'ai cherché des consolateurs et je n'en ai point trouvé*, daignez agréer le faible tribut de nos consolations, et nous as-

sister si puissamment du secours de votre grâce, qu'à l'avenir, fuyant de plus en plus tout ce qui pourrait vous déplaire, nous nous montrions en tout, partout et toujours vos fidèles et dévoués Gardes d'Honneur. Nous vous le demandons par votre Cœur, ô Vous qui, étant Dieu avec le Père et le Saint-Esprit, vivez et régnez dans les siècles des siècles. Ainsi soit-il.

INVOCATIONS AU SACRÉ-CŒUR DE JÉSUS

Je m'unis à vous!

Profondes adorations du Cœur de Jésus, je m'unis à vous!
Ardent amour du Cœur de Jésus,
Force du Cœur de Jésus,
Réparations du Cœur de Jésus,
Actions de grâces du Cœur de Jésus,

Confiance assurée du Cœur de Jésus,
Prières enflammées du Cœur de Jésus,
Silence éloquent du Cœur de Jésus,
Humilité du Cœur de Jésus,
Obéissance du Cœur de Jésus,
Douceur et paix du Cœur de Jésus,
Bonté ineffable du Cœur de Jésus,
Charité universelle du Cœur de Jésus,
Recueillement profond du Cœur de Jésus,
Souffrances et sacrifices du Cœur de Jésus,
Patience infinie du Cœur de Jésus,
Tendre sollicitude du Cœur de Jésus pour la conversion des pécheurs,
Intentions, désirs du Cœur de Jésus,

Amour du Cœur de Jésus,
embrasez mon cœur.
Charité du Cœur de Jésus,
soutenez mon cœur.
Patience du Cœur de Jésus,
ne vous lassez pas de mon cœur.
Miséricorde du Cœur de Jésus,
pardonnez à mon cœur.
Règne du Cœur de Jésus,
établissez-vous dans mon cœur.
Silence du Cœur de Jésus,
enseignez mon cœur.
Volonté du Cœur de Jésus,
disposez de mon cœur.
Zèle du Cœur de Jésus,
dévorez mon cœur.
Vierge Immaculée,
priez pour nous le Cœur de Jésus.

PENSÉE

Je suis aimé par l'Amour infini et ce Dieu qui m'aime habite en moi: j'ai donc le devoir de vivre en être divin et éternel!

NEUVAINE EFFICACE

O Jésus, qui avez dit: "Cherchez "et vous trouverez, frappez, et l'on "vous ouvrira, demandez, et vous "recevrez," avec Marie, votre très sainte Mère, je cherche, je frappe, et je demande que mes prières soient exaucées!—(3 fois).

O Dieu, venez à mon aide! Seigneur, hâtez-vous de me secourir!

Gloire soit au Père, etc.

O Jésus, qui avez dit: "Tout ce "que vous demanderez à mon Père, "en mon nom, il vous l'accordera," avec Marie, votre très sainte Mère, à votre Père, en votre nom, je demande humblement et instamment que mes prières soient exaucées!—(3 fois).

O Dieu, etc.—Gloire soit, etc.

O Jésus, qui avez dit: "Le ciel "et la terre passeront, mais mes "paroles ne passeront pas," par l'intercession de Marie, votre très

sainte Mère, j'obtiendrai que mes prières soient exaucées!—(3 fois).

O Dieu, etc.—Gloire soit, etc.

(Ind. de 100 jours.)

L.-N., Arch. de Québec.

CONSÉCRATION AU SACRÉ-CŒUR DE JÉSUS

O Sacré-Cœur de mon Sauveur, moi N.N., je vous donne et vous consacre ma personne, ma vie, mes actions, mes peines, ma réputation, ma santé. Je vous donne mon âme et mon corps, et c'est ma volonté irrévocable d'être tout à vous, de tout faire pour votre amour et de ne me servir d'aucune partie de mon être que pour vous aimer et vous glorifier. Je vous prends donc, ô Sacré-Cœur de Jésus, pour l'unique objet de mon amour, le protecteur

de ma vie, le réparateur de toutes mes fautes, le remède à mes misères et mon asile assuré à l'heure de la mort. Soyez donc, ô Cœur plein de bonté, ma justification envers Dieu, votre Père, et détournez de moi les traits de sa juste colère. O Cœur d'amour, je mets toute ma confiance en vous. Je crains ma malice et ma faiblesse, mais j'espère tout de votre bonté. Consumez en moi tout ce qui peut vous déplaire et vous résister; que votre pur amour s'imprime si avant dans mon cœur que jamais je ne puisse vous oublier ni être séparé de vous. Je vous en conjure, par toutes vos bontés, que mon nom soit écrit en vous, car je veux désormais faire consister mon bonheur et ma gloire à vivre et à mourir comme un esclave du divin Cœur.

O Cœur infiniment bon, fournaise ardente de la plus incompréhensible charité, je veux vous aimer, parce

que vous êtes mon Dieu et la perfection infinie. Je ne puis détruire en moi l'ennemi de votre gloire pour vivre de cette vie toute divine. Voyez comme à chaque instant je tremble, je chancelle sous le poids de mes misères; mettez donc mes résolutions et ce don de moi-même, mettez ma faible volonté dans votre plaie sacrée. Soyez, ô plaie divine, mon refuge contre mes passions et contre les tempêtes que l'ennemi du salut soulève contre moi. Je ne saurais persévérer un seul instant si votre bras tout-puissant ne me soutient.

Je veux désormais être tout à vous et me considérer comme votre propriété. Je tâcherai donc de vous consulter avant de rien entreprendre, et de vous laisser disposer de mon être. Je ne veux plus souffrir en moi une seule pensée, un seul désir, une seule aspiration qui ne soient pour votre amour. Disposez

de moi par mes supérieurs. Je ne veux rien solliciter ni rien refuser. Je m'abandonne entièrement à votre divine conduite: consolez-moi, affligez-moi selon votre plus grande gloire. Je ne mérite pas, ô Jésus, à cause de l'abîme de mes misères, de partager votre croix et vos humiliations que vous réservez à vos fidèles servantes; mais je vous les demande à cause de votre infinie miséricorde, comme le seul moyen d'établir votre règne en moi.

O mon Dieu, faites donc que je vous aime seul et que je ne trouve plus de plaisir que dans votre croix. Faites que je sois sourde et muette, que je sois crucifiée à toutes les choses du monde. Je regarderai désormais les humiliations et les douleurs comme des présents de votre infinie bonté, comme une insigne faveur; et je prierai pour tous ceux qui me procureront ces précieuses occasions d'aller à vous.

O Jésus! je ne puis pas marcher un seul instant sans vous; je me jette dans vos bras, tendez-moi donc la main, afin que je puisse marcher vers le ciel. Oh! qui me donnera de vous aimer! qui me donnera de mourir à moi pour ne vivre qu'à vous! Quand vous aimerai-je d'un amour embrasé, d'un amour immolé qui ne respire que la croix? Quand guérirez-vous cette pauvre paralytique qui voudrait courir vers vous? Quand me recevrez-vous dans votre Cœur? Quand m'y cacherez-vous afin que je ne paraisse plus aux yeux des hommes, que je ne fasse plus rien, que je ne dise plus rien qui ne vous soit agréable?

O divin Roi, pourquoi donc ne vous donnez-vous pas à celle qui est pauvre et nue? Vous remplissez le ciel et la terre: remplissez donc mon cœur de votre divine présence, afin que je vous trouve

toujours en moi. Puisque vous aimez cette divine lumière de l'humilité qui nous montre ce que vous êtes et ce que nous sommes, oh! donnez-moi cette lumière. Donnez-moi les yeux simples de la colombe, des yeux pleins de larmes amoureuses, des yeux clairvoyants pour voir votre volonté et l'accomplir.

Puisque je tombe à chaque pas, puisque je ne puis rien faire sans vous, prenez vous-même ma volonté et ma liberté. Dirigez tout; soyez mon Maître, je serai votre esclave. Prenez en main le soin de mon salut et de ma perfection; moi, je ne chercherai qu'à faire en tout votre bon plaisir. Ma vie et tout mon être sont entre vos mains. Je ne vous demande qu'une grâce: celle de vous aimer d'un amour ardent qui ne me permette jamais de vous déplaire. Ainsi soit-il.

———

ACTE DE CONFIANCE EN DIEU

DU R. P. DE LA COLOMBIÈRE

Mon Seigneur et mon Dieu, je suis persuadé que vous veillez sur tous ceux qui espèrent en vous et qu'on ne peut jamais manquer de rien quand on attend tout de vous; c'est ce qui fait que je suis résolu de vivre désormais sans aucun trouble, et de jeter dans votre sein paternel toutes mes inquiétudes et toutes mes peines. Les créatures peuvent s'armer contre moi, les maladies peuvent m'ôter la force et les moyens de vous servir selon mes désirs, je puis même perdre votre grâce par le péché; mais jamais je ne perdrai ma confiance en votre miséricorde. Je la conserverai jusqu'au dernier soupir de ma vie; les démons feront de vains efforts pour me l'arracher, rien ne pourra jamais ébranler ma constance. Que les

autres attendent leur bonheur des créatures, de leurs biens, de leurs talents; ils s'appuient sur l'innocence de leur vie, sur la rigueur de leur pénitence, sur le nombre de leurs bonnes œuvres ou sur la ferveur de leurs prières; pour moi, Seigneur, ma confiance, c'est ma confiance en vous. Cette confiance en vous n'a jamais trompé et ne trompera jamais personne; je suis donc assuré que je serai éternellement heureux, parce que j'espère fermement de l'être, et que c'est de vous, mon Dieu, que je l'espère. Je connais, et ne connais, hélas! que trop, combien je suis fragile et changeant; je sais ce que peuvent les tentations contre les vertus les plus solides; j'ai vu tomber les astres du ciel et les colonnes du firmament s'ébranler. Mais tout cela ne peut m'effrayer, si vous êtes pour moi, et vous le serez toujours tant que j'espérerai en vous.

Je me tiens par là à couvert de tous les malheurs, et je suis, de plus, assuré d'espérer toujours, parce que j'espère même cette invariable espérance. Enfin, je suis sûr, ô mon Dieu, que je ne puis trop espérer en vous, et que je ne puis avoir moins que ce que j'espère de vous. Ainsi j'espère que vous m'arrêterez sur les penchants les plus rapides, que vous me protégerez dans les plus périlleux assauts, que vous ferez triompher ma faiblesse de mes plus redoutables ennemis. J'espère, je suis sûr que vous m'aimerez toujours; j'espère aussi vous aimer sans cesse, sans partage, sans bornes. Et pour porter tout d'un coup mon espérance au souverain degré, je vous espère, ô mon Dieu, vous-même de vous-même; j'espère qu'après vous avoir aimé, servi et adoré dans le temps, j'aurai le bonheur de vous voir et de jouir de vous pendant toute l'éternité. Ainsi soit-il.

SEULEMENT POUR AUJOURD'HUI

Seigneur, je ne vous prie pas pour demain, ni pour les besoins de demain; gardez-moi pur de tout péché, vivant doucement sous votre regard,

Seulement pour aujourd'hui.—

Seigneur, soyez avec moi dans mon travail et dans ma prière, rendez-moi bon dans mes paroles et dans mes actes,

Seulement pour aujourd'hui.—

Seigneur, que je ne sois pas si pressé de faire ma volonté, mais que je me plie facilement et joyeusement au vouloir des autres, quand je comprendrai que je leur fais plaisir,

Seulement pour aujourd'hui.—

Seigneur, ne permettez pas que je dise des paroles inutiles, ni

blessantes, ni coupables; mettez sur mes lèvres des paroles qui relèvent, qui consolent, qui réjouissent.

Seulement pour aujourd'hui.—

Seigneur, faites que le doux sourire de votre Mère éclaire mon chemin et me serve à éclairer celui des autres; qu'autour de moi, je ne laisse personne ni souffrir, ni pleurer, ni s'attrister, sans que j'aille le soulager,

Seulement pour aujourd'hui.—

Seigneur, que je reste en esprit avec vous, ma véritable joie; et vous-même, restez avec moi, vous, ma lumière et ma force,

Seulement pour aujourd'hui.—

Seigneur, si la douleur vient peser sur moi, donnez-moi de l'accueillir sans murmure, comme la messagère de votre justice et de votre amour,

Seulement pour aujourd'hui.—

Seigneur, je ne vous prie pas pour demain... demain, peut-être, je ne serai plus loin de vous; mais, Seigneur, gardez-moi, guidez-moi, aimez-moi,

Seulement pour aujourd'hui.—

PRIÈRE AU SACRÉ-CŒUR

Fondée sur les promesses a la B. Marguerite-Marie

Cœur sacré de Jésus, nous voici prosternés devant vous pour vous adorer, vous louer, vous remercier, réparer nos fautes passées et nous consacrer à votre amour.

Nous souvenant de vos divines promesses, nous osons vous dire avec la plus entière confiance:

Cœur de Jésus, donnez-nous tous les secours nécessaires à notre état.—Seigneur, vous nous l'avez promis.

Cœur de Jésus, mettez la paix dans nos familles.—Seigneur, etc.

Cœur de Jésus, bénissez les maisons où votre image est exposée et honorée.—Seigneur, etc.

Cœur de Jésus, soulagez-nous dans nos travaux et consolez-nous dans nos peines.—Seigneur, etc.

Cœur de Jésus, soyez notre asile assuré pendant la vie, mais surtout à la mort.—Seigneur, etc.

Cœur de Jésus, répandez d'abondantes bénédictions sur toutes nos entreprises.—Seigneur, etc.

Cœur de Jésus, soyez pour les pécheurs un océan de miséricorde. —Seigneur, etc.

Cœur de Jésus, faites que les âmes ferventes fassent de rapides progrès dans la perfection.—Seigneur, etc.

Cœur de Jésus, rendez ferventes les âmes tièdes.—Seigneur, etc.

Cœur de Jésus, accordez à ceux qui travaillent au salut des âmes le don de toucher les cœurs les plus endurcis. Seigneur, etc.

Cœur de Jésus, donnez à ceux qui communient sans interruption neuf premiers vendredis la grâce de la pénitence finale et de la réception des sacrements.—Seigneur, etc.

Cœur de Jésus, régnez malgré Satan et les efforts de vos ennemis.—Seigneur, etc.

Cœur de Jésus, gravez en vous à jamais le nom de ceux qui propagent cette dévotion.—Seigneur, etc.

ORAISON

CŒUR sacré de Jésus, soyez l'unique objet de notre amour, le protecteur de notre vie, le soutien de notre faiblesse, le réparateur de toutes nos fautes, l'assurance de notre salut et notre asile à l'heure de la mort.

Une indulgence de 100 jours est attachée à la récitation de cette prière.

L.-N., ARCH. de Québec.

HEURE SAINTE

O mon bon Maître, je viens, humblement prosterné à vos pieds, passer cette heure avec vous. Moi, votre enfant très indigne, je viens adorer, remercier, réparer, supplier pour ceux qui ne le font pas, soit par ignorance, incapacité ou malice, et demander pour tous lumière et force.

———

ADORATION—Je vous adore, ô Cœur aimable de mon Jésus, souffrant de l'abandon de tous; je vous adore, ô Ame de mon Jésus, si grande, si noble, si belle, si divine; je vous adore, ô Sang généreux et bienfaisant de mon Sauveur; je vous adore, ô mon Seigneur et mon Dieu, avec les anges gardiens des saints tabernacles du monde entier, en union avec toutes les âmes saintes du ciel et de la terre,

en union avec les âmes réparatrices de cette ville; je vous adore, je vous aime et je voudrais que tout ce qui existe prît une voix pour exalter votre grandeur, vos divines perfections. O Jésus, que chaque instant de cette heure soit un acte d'adoration et d'amour agréable à votre divin Cœur.

———

ACTION DE GRÂCES—Je vous remercie, ô Dieu si généreux et si bon! Merci pour toutes les grâces accordées au monde entier pendant ce mois. Merci principalement des faveurs accordées à la France, au Canada, à cette ville, à ma famille. Merci des bienfaits dispensés à toutes les âmes réparatrices. Merci au nom de la création tout entière. Mon bon Ange gardien, saints anges préposés à la garde du Tabernacle, aidez-moi à

remercier le Cœur de mon Dieu qui veille en ce moment sous les voiles de l'Hostie, qui prie et s'offre pour moi.

———

Réparation—Je vous aime, ô bon Maître, et vous fais réparation, m'unissant aux âmes réparatrices du monde entier. Pardon, ô Cœur de mon Jésus, abreuvé d'outrages et d'injures dans le Sacrement de votre amour. Pardon pour les âmes tièdes que vous aimez et qui ne vous aiment pas. Pardon pour les âmes souffrantes et affligées qui ne veulent pas se résigner. Pardon pour toutes les irrévérences, les profanations, les impiétés, les sacrilèges. Pardon pour tous les pécheurs du monde entier. Pardon pour nous, âmes réparatrices, pour toutes les fautes commises pendant ce mois. Une goutte de votre Sang, ô

Jésus, peut effacer toutes les souillures, laver toutes les iniquités, noyer toutes les misères de vos serviteurs. O Jésus, miséricorde!

———

Impétration—O mon Dieu, je vous adore, je vous aime et vous supplie, par les mérites de Jésus, votre divin Fils, d'avoir pour agréables ces courts instants passés avec vous et d'exaucer mes prières. Je vous prie, par Jésus, pour la sainte Église, notre Saint-Père le Pape, nos évêques et spécialement celui de ce diocèse, nos prêtres, nos communautés religieuses, nos familles, nos amis, nos ennemis. Je vous demande, par le sang et la prière de Jésus agonisant, la conversion des pécheurs, la délivrance des âmes du purgatoire, la persévérance des justes, la ferveur pour les âmes tièdes et

languissantes, la perfection pour les âmes ferventes.

Accordez à tous, ô mon Dieu, et particulièrement aux âmes réparatrices et à celles à qui vous avez donné l'idée de cette pieuse association, l'esprit de foi, de charité, de prudence, le don de prière, de force, de crainte de Dieu, la véritable sagesse, la grâce de faire du salut la principale et unique affaire.

Bénissez, ô mon Dieu, d'une bénédiction toute spéciale, les âmes qui vous aiment et voudraient vous aimer tous les jours davantage, tous les missionnaires du monde entier, et donnez-leur la santé, la science et la sainteté; bénissez toutes leurs œuvres d'apostolat. Bénissez les exilés de France, les enfants des écoles sectaires et les pauvres persécutés.

Que l'État gouverne avec esprit de foi et de justice; que la société soit solidement chrétienne; que les

familles soient unies et fermement croyantes; que les congrégations religieuses soient vraiment le sel de la terre.

O mon Dieu, vous connaissez mieux que nous les besoins de vos enfants. Donnez-nous, pour tous les jours de notre vie, notre pain et pour l'âme et pour le corps.

O Jésus, sublime Adorateur, adorez votre Père pour nous. O Jésus, que vos actions de grâces suppléent à l'insuffisance des nôtres! O Jésus, sainte et divine Victime d'amour, réparez pour nous, demandez grâce pour nous! O Jésus, implorez pour nous toutes les grâces et obtenez-nous la persévérance finale.

Ainsi soit-il!

Une indulgence de cent jours est accordée à toute personne qui récitera pieusement cette prière.

† L. N., Arch. de Québec.

———

PRIÈRE

POUR RÉPARER LES NÉGLIGENCES DE CHAQUE JOUR

Père éternel, je vous offre le Cœur sacré de Jésus avec tout son amour, toutes ses souffrances et tous ses mérites:

1—En expiation de tous les péchés que j'ai commis aujourd'hui et durant toute ma vie.—Gloria Patri, etc.

2—Pour purifier le bien que j'ai mal fait aujourd'hui et durant toute ma vie.—Gloria Patri, etc.

3—Pour suppléer au bien que j'aurais dû faire et que j'ai négligé aujourd'hui et durant toute ma vie. —Gloria Patri, etc.

Une pauvre clarisse, qui vient de mourir, apparut à son Abbesse qui priait pour elle, et lui dit: Je suis allée droit au ciel; car par le moyen de cette prière, récitée chaque soir, je payais toutes mes dettes.

AMENDE HONORABLE

O Cœur adorable de Jésus, je ressens une vive douleur en voyant les marques de votre amour reçues avec tant de mépris et d'indifférence par la plupart des hommes; et ce qui me remplit de honte et de regrets, c'est que j'ai été moi-même du nombre de ces ingrats. En réparation de ces injures, je vous offre, ô Cœur divin, l'amour de toutes les âmes justes, les ardeurs des anges et des saints du paradis, et surtout les tendres sentiments de Marie et de saint Joseph. Permettez-moi, ô mon aimable Jésus, d'unir à cette précieuse offrande celle de toutes les affections et de tous les bons désirs de mon propre cœur. Ainsi soit-il.

ADIEUX DU SOIR

Auprès de vous, Jésus, ô divin Solitaire, mon âme a goûté le bonheur. Ah! s'il faut m'éloigner de votre sanctuaire, du moins je vous laisse mon cœur. Les derniers feux du soir ont disparu, les ombres de la nuit commencent à envelopper la terre: c'est l'heure du départ, il faut vous quitter, ô Jésus! Jésus, qui avez béni cette journée, placée sous vos auspices, Jésus, qui avez rempli mon âme de vos grâces. Ah! comme les apôtres sur le Thabor, je voudrais dresser ici ma tente: il est si doux de prier, de pleurer au pied du saint tabernacle. Comme l'airain sacré vient d'honorer votre divine Mère de ses trois salutations, ainsi, ô Jésus, mon âme dépose à vos pieds la triple expression de son plus pur amour. Oui, je vous aime, ô Jésus, bien plus que je ne puis le dire; je vous aime, et, en m'éloignant, divin

Maître, je vous laisse tout mon cœur.

Oh! que ne suis-je cette heureuse petite lampe dont la douce et tremblante lumière va vous éclairer pendant la nuit! ou encore, que ne suis-je une de ces fleurs dont le parfum embaume votre saint temple! Anges du sanctuaire, gardiens d'honneur de la divine Eucharistie, dites à Jésus que mon cœur ne veut pas cesser de veiller pendant le sommeil, et qu'il entend que chacun de ses battements soit un parfum, un encens à Jésus. Adieu, ô Jésus, donnez-moi, s'il vous plaît, votre sainte bénédiction; je remets mon âme entre vos mains, gardez-la dans le temps et dans l'éternité.

Loué et adoré soit à jamais Jésus-Christ au très Saint Sacrement de l'autel! Ainsi soit-il.

INVOCATIONS INDULGENCIÉES

I

Mon SEIGNEUR et mon DIEU. (ou en latin) *Dominus meus et Deus meus.*

Pie X. 7 ans et 7 quarantaines autant de fois qu'on profère pieusement cette invocation EN REGARDANT LA SAINTE HOSTIE, soit à l'élévation de la messe, soit quand elle est exposée sur l'autel.

(Indulgence plénière chaque semaine pour ceux qui, ayant observé cette pratique chaque jour de la semaine, s'approcheront de la sainte communion.)

II

POUR GAGNER L'INDULGENCE PLÉNIÈRE A L'ARTICLE DE LA MORT

SEIGNEUR mon Dieu, dès maintenant, quel qu'en soit le genre et selon qu'il vous plaira, d'un cœur tranquille et soumis, j'accepte de

votre main la mort avec toutes ses angoisses, ses peines et ses douleurs.

(Quiconque après s'être confessé et avoir communié récitera cette prière, même longtemps avant la mort et en pleine santé, gagnera une indulgence plénière qui lui sera appliquée au moment de sa mort.)

PIE X, 9 mars 1904.

III

Mon DIEU, je crois en vous, parce que vous êtes la vérité même.

Mon DIEU, j'espère en vous, parce que vous êtes infiniment puissant, bon envers nous et fidèle en vos promesses.

Mon DIEU, je vous aime, parce que vous êtes souverainement aimable et j'aime mon prochain comme moi-même pour l'amour de vous.

7 ans et 7 quarantaines.

(Indulgence plénière une fois le mois, pour la récitation quotidienne.)

BENOIT XIV, 28 janvier 1756.

IV

Jésus!

25 jours chaque fois.

Jésus, Marie!

Pie X. 10 octobre 1905, 300 jours ch. fois.

Jésus, Marie, Joseph!

7 ans et 7 quarantaines ch. fois.

V

Jésus, Marie, Joseph, je vous donne mon cœur, mon esprit et ma vie.

Jésus, Marie, Joseph, assistez-moi dans ma dernière agonie.

Jésus, Marie, Joseph, faites que je meure en paix dans votre sainte compagnie.

Pie X, 8 avril 1907, 300 jours.

VI

Jésus, mon Dieu, je vous aime par-dessus tout.

Pie IX, 7 mai 1854, 50 jours chaque fois

Mon Jésus, miséricorde!
Pie IX, 24 sept. 1846, 100 jours chaque fois.

VIII

Jésus doux et humble de Cœur, rendez mon cœur semblable au vôtre.
Pie X, 15 sept. 1905, 300 jours chaque fois.

IX

O très doux Jésus, ne soyez pas mon Juge, mais mon Sauveur.
Pie IX, 11 août 1851, 50 jours.

X

Loués soient Jésus et Marie aujourd'hui et toujours!
Pie IX, 26 sept. 1864, 50 jrs chaque fois.

XI

Seigneur Jésus, couvrez de la

protection de votre divin Cœur, notre très Saint-Père le Pape. Soyez sa lumière, sa force et sa consolation.

Pie X, 10 avril 1907, 300 jours ch. fois.

XII

Cœur de Jésus, source de toute pureté, ayez pitié de nous.

Pie X, 10 avril 1907, 300 jours ch. fois.

XIII

Cœur sacré de Jésus, que votre règne arrive!

Pie X, 29 juin 1906, 300 jours ch. fois.

XIV

Cœur sacré de Jésus, je crois à votre amour pour moi.

Pie X, 29 juillet 1907, 300 jours ch. fois.

XV

Cœur sacré de Jésus, j'ai confiance en vous.

Pie X, 5 juin 1906, 300 jours chaque fois.

XVI

O Cœur d'amour, je mets ma confiance en vous, car je crains tout de ma faiblesse, mais j'espère tout de vos bontés.

Pie X, 300 jours ch. fois.

XVII

Doux Cœur de mon Jésus, faites que je vous aime toujours de plus en plus.

Pie IX, 26 nov. 1876, 300 jours ch. fois.

XVIII

Cœur agonisant de Jésus, ayez pitié des mourants.

Pie X, 1 mai 1907, 300 jours ch. fois.

XIX

Mon Dieu, je vous offre toutes les messes qui se célébreront aujourd'hui dans le monde entier, pour

les pécheurs qui sont à l'agonie et qui doivent mourir ce même jour.
Pie X, 300 jrs, 27 oct. 1907 (1 fois le jour.)

XX

Divin Cœur de Jésus, convertissez les pécheurs, sauvez les moribonds, délivrez les saintes âmes du purgatoire.
Pie X, 13 juillet 1906, 300 jrs chaque fois.

XXI

Béni soit le très sacré Cœur Eucharistique de Jésus!
Pie X, 12 juin 1905, 300 jours ch. fois.

XXII

Cœur Eucharistique de Jésus, ayez pitié de nous!
Pie X, 26 déc. 1907, 300 jrs chaque fois.

XXIII

Jésus, mon Dieu, je vous adore ici présent dans le Sacrement de votre amour.

Invocation en faisant la génuflexion devant le très Saint Sacrement renfermé dans le tabernacle; indulgence de 100 jours chaque fois.

Pour la même invocation, en faisant la génuflexion à deux genoux devant le très Saint Sacrement exposé, indulgence de 300 jours chaque fois. S. Congrég. des Indulgences, 3 juillet 1908.

XXIV

Adorons, remercions, supplions et consolons avec Marie Immaculée le très sacré et très aimé Cœur Eucharistique de Jésus.

Pie X, 19 déc. 1904, 200 jours ch. fois.

XXV

Bénie soit la sainte et immaculée Conception de la bienheureuse Vierge Marie, Mère de Dieu.

Léon XIII, 10 septembre 1878, 300 jours chaque fois.

XXVI

Doux Cœur de Marie, soyez mon salut.

Pie IX, 30 sept. 1852, 300 jours ch. fois.

XXVII

Cœur compatissant de Marie, priez pour les affligés.

Pie X, 11 mai 1907, 300 jours ch. fois.

XXVIII

Notre-Dame du Sacré-Cœur, priez pour nous.

Pie IX, 26 juin 1867, 100 jours ch. fois.

XXIX

Notre-Dame du Très Saint-Sacrement, priez pour nous.

300 jours chaque fois. (Quand cette invocation est dite devant le Saint Sacrement.)

XXX

O Vierge Marie, NOTRE-DAME du Très Saint-Sacrement, gloire du peuple chrétien, joie de l'Église universelle, salut du monde, priez pour nous, et réveillez dans tous les fidèles la dévotion envers la très sainte Eucharistie, afin qu'ils se rendent dignes de communier tous les jours.

PIE X, 9 déc. 1906, 300 jours chaque fois.

XXXI

NOTRE-DAME de Lourdes, priez pour nous.

PIE X, 7 fév. 1908, 300 jours chaque fois.

XXXII

NOTRE-DAME de MONTLIGEON, priez pour les âmes délaissées du purgatoire.

PIE X, 20 mai 1908, 100 jours chaque fois.

XXXIII

Seigneur, donnez-leur le repos éternel et que la lumière éternelle luise pour eux. Qu'ils reposent en paix. Ainsi soit-il.

Pie X, 200 jours chaque fois, 13 fév. 1908.

XXXIV

Secourez donc, nous vous en conjurons, Seigneur, les âmes qui sont dans le feu du purgatoire et que vous avez rachetées par votre précieux Sang.

Pie X, 300 jours chaque fois, 13 sept. 1908.

XXXV

Venez, Esprit-Saint, remplissez les cœurs de vos fidèles et allumez-y le feu sacré de votre amour.

Nota.—Pour les associés de Montligeon, toutes les indulgences, même celles réservées aux vivants, sont applicables aux âmes du purgatoire.

Pie X, 30 mai 1908.

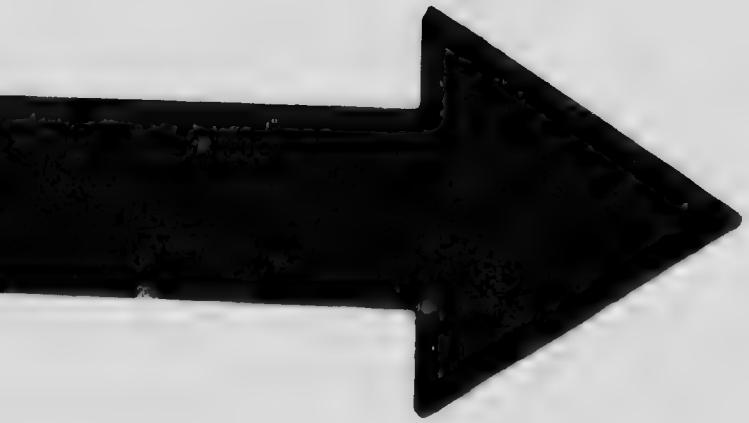

MICROCOPY RESOLUTION TEST CHART

(ANSI and ISO TEST CHART No. 2)

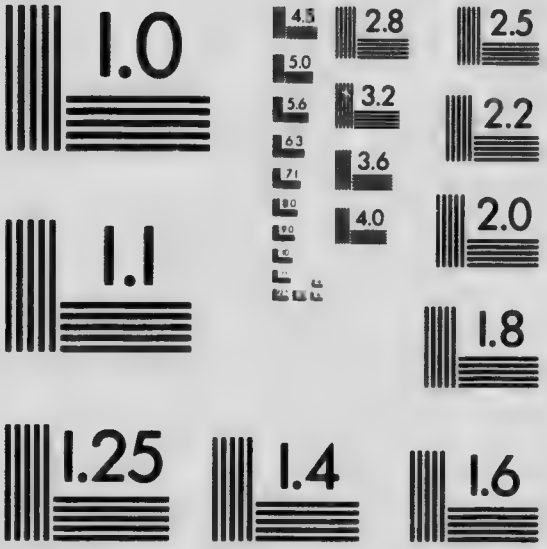

APPLIED IMAGE Inc

1653 East Main Street
Rochester, New York 14609 USA
(716) 482 – 0300 – Phone
(716) 288 – 5989 – Fax

PROPAGANDE EUCHARISTIQUE.

Pour l'achat de ce petit livre s'adresser:

Couvent de Jésus-Marie,

Bereeville, P. Q.

Comté de Québec *Canada.*

Imp. "LE SOLEIL"
Québec.

DROITS RÉSERVÉS

Printed in Canada.